故宮週刊

易培基題

漢班超像　(南薰殿歷代名臣像之一)

曹雪芹家世新攷(續上期)

李玄伯

(六)曹寅之弟，姪，及甥、

曹寅之弟姪見於摺內者、有其弟宣、(康熙四十七年四月初三曹寅摺)及其姪頎，(康熙五十一年曹連生摺)曹顒稱頎爲堂兄、則長於顒可知矣、

其甥名昌齡、刑部尚書傅鼐長子、仕至學士、楝亭藏書多歸於彼、予去年在南京購得葉煥彬丈所藏唐類函、上有「曹氏楝亭藏書」，及「長白敷槎氏堇齋昌齡圖書」二章、葉鞠常丈書藏書記事詩卷五有詩詠昌齡、李南澗琉璃廠書肆記：

延慶堂劉氏、夏間從內城買書數十部、每部有曹楝亭印、又有長白敷槎氏堇齋圖書記、蓋本曹氏物而歸於昌齡、昌齡官至學士、楝亭之甥也、

袁枚小倉山房文集卷二、刑部尚書富察公碑內載子三人、長即昌齡、次科占、次查納、而未載其夫人姓氏、昌齡爲甥之關係、尙待考、

(七)曹氏與康熙之密切

曹氏與康熙關係、可謂甚爲密切、曹寅在江蘇地方、大小事件、苟有所聞、必立奏聞、觀熊賜履及科場案兩事可知、(原摺載文獻叢編第九輯)康熙五十七年六月初二曹頫奏摺尾康熙批：

朕安、爾雖無知小孩、但所關非細、念爾父出力年久、故特恩至此、雖不管地方之事、亦可以所聞大小事、照爾父密密奏聞、是與非朕自有洞鑒、就是笑話也罷、叫老主子笑笑也好、

當時曹寅的密摺、決不止現在所存者、必甚多也、有時康熙並且問他的家事、康熙五十四年批問：「你家中大小事爲何不奏聞」？他們的密切、眞像家人了、

(八)曹寅及曹頫的虧累

曹寅卒後、公項的虧空、共有五十四萬九千六百餘兩、所以康熙令李煦代任鹽差一年、以便還淸、康熙五十二年十一月十三曹顒摺：

今李煦代任鹽差已滿、計所得餘銀共五十八萬六千兩零、所有織造各項錢粮、及代商完欠、李煦與奴才眼同俱已解補淸完、共五十四萬九千六百餘兩、(接二版)

中華郵務局特准掛號認爲新聞紙類

所餘之三萬六千餘兩、曹頫曾進呈康熙、同年十二月廿五摺尾批：

當日曹寅在日、惟恐虧空銀兩不能完、近身沒之後、得以淸了、此母子一家之幸、餘剩之銀、爾當留心、况織造費用不少、家中私債想是還有、朕只要六千兩養馬、

公債以外尙有私債、所以曹頫摺內亦云：「幸蒙萬歲天恩、賞了曹顒三萬銀子、纔將私債還完了」、

宋吳說書（宋人法書之一）

吳說、字傅朋、錢塘人、高宗謂紹興以來、雜書游絲書惟錢塘吳說、說知信州日、朝辭、上謂曰、朕有一事、每以自愧、卿書九里松牌甚佳、向自書易之、終不迨卿所書、當令仍舊、是日降旨、俾根尋舊牌張挂、說之見重於高宗如此、

曹頫虧累見於隋赫德摺：

再査織造衙門錢糧、除在機緞紗外、尙虧空雍正五年上用、官用緞紗，並戶部緞疋，及綢帛誥勅料工等項銀三萬一千餘兩、

虧累原因當然是「差事甚多」，「費用不少」、進貢正項以外、劉書要錢、造瓷造法瑯要錢、康熙左右亦假名要各種物品、所以康熙說：

近來你家差事甚多、如磁器法瑯之類、先還有旨意、件數到京之後、送至御前覽完纔燒、法瑯今不知騙了多少、磁器朕總不知、已後非上傳旨意、爾即當密摺內聲名奏聞、倘瞞著不奏、後來事發、恐爾當不起、一體得罪、悔之莫及矣、即有別樣差使、亦是如此、（康熙五十九年二月初二曹寅摺批）

織造雖然進項不少、如此用錢、安能不虧累！

（九）曹氏之產業

曹氏產業之見於摺內者有二處、

（一）曹頫摺：

江寧織造主事奴才曹頫跪奏、恭請萬歲聖安、七月十四日、奴才家奴賫捧摺子回南、蒙御批：「你家中大小事爲何不奏聞？」欽此、奴才跪讀之下、不勝惶悚恐懼、感激涕零、竊奴才自幼蒙故父曹寅帶在江南、撫養長大、今復荷蒙天高地厚洪恩、俾令承嗣父職、奴才到任以來、亦曾細爲查檢、所有遺存產業、惟京中住房二所、外城鮮魚口空房一所、通州典地六百畝、張家灣當舖一所、本銀七千兩、江南含山縣田二百餘畝、蕪湖縣田一百餘畝、揚州舊房一所、此外並無買賣積蓄、奴才問母親及家下管事人等、皆云、奴才父親在日、費用很多、不能顧家、此田產數目、奴才哥哥曹顒曾在主子跟前面奏過的、幸蒙萬歲天恩、賞了曹顒三萬銀子、纔將私債還完了等語、奴才到任後、理宜即爲奏聞、因事屬猥屑、不敢輕率、今蒙天恩垂及、謹據實奏、奴才若少有欺隱、難逃萬歲聖鑒、倘一經察出、奴才雖粉身碎骨、不足以蔽辜矣、奴才不勝惶恐感戴之至、康熙五十四年七月十六日、

此曹頫初任時曹氏產業情况、至曹頫罷後、其產業則約見隋赫德摺、

（二）隋赫德摺：

江寧織造郎中奴才隋赫德跪奏、爲感沐天恩，據實奏聞，仰祈聖鑒事、竊奴才荷蒙皇上天高地厚洪恩、特命管理江寧織造、於未到之先、總督范時繹已將曹頫家管事數人拏去、夾訊監禁、所有房產什物、一併查淸、造冊封固、及奴才到後、細查其房屋幷家人住房十三處、共計四百八十三間、地八處、共十九頃零六十七畝、家人大小男女共一百十四口、餘則桌椅床杌舊衣零星等件，及當票百餘張外、並無別項、與總督所查冊內彷彿、又家人供出外有所欠曹頫銀、連本利共計三萬二千餘兩、奴才即將欠戶詢問明白、皆承應償還、再曹頫所有田產房屋人口等項、奴才荷蒙皇上浩蕩天恩、特加賞賚、寵榮已極、………

（接第三版）

本（本市）每期五分　十期五角
△本刊雙十號
掌故叢編前出至第十冊現自第十一
本院精拓吉金墨本秦漢印譜
故宮月刊

宋崔白蘆雁　(小傳詳前)

隨園即隋赫德之園、想係所賞曹氏房產之一部、袁枚謂大觀園即隨園、不爲無徵矣、

(十)曹頫之末路

曹頫之罷免、係由虧累而抄家、抑係死後而抄家、詳情尚不可知、但隋赫德摺謂范時繹將曹頫家管事數人拿去來訊監禁、所有房產什物、一併查清、造冊封固、則爲抄家無疑、但謂訊其家人、而不謂訊頫、又摺尾云：「曹頫家屬、蒙恩諭少留房屋以資養贍、今其家屬不久回京、奴才應將在京房屋人口、酌量撥給、」只云家屬而不云頫、頫當係前卒、否則至少亦如賈赦之充軍矣、

曹氏抄家只因虧累、抑尚有他因、現尚無從推測、有一奇事、則隋赫德奏曹頫代塞思黑藏金獅是也：

江寧織造郎中奴才隋赫德跪奏、爲查明藏貯遺跡、奏聞請旨事、竊奴才查得江寧織造衙門左側萬壽菴內、有藏貯鍍金獅子一對、本身連座共高五尺六寸、奴才細查原由、係塞思黑於康熙五十五年遣護衛常德到江寧鑄就、後因鑄得不好、交與曹頫、寄頓廟中、今奴才查出、不知原鑄何意、并不敢隱匿、謹具摺奏聞、或送京呈覽、或當地毀銷、均乞聖裁、以便遵行、奴才不勝惶悚仰切之至、謹奏、雍正六年七月初三日、

塞思黑弟兄等案牽連甚衆、曹頫而代其藏金獅、曹氏或者爲塞思黑黨、則受寵四代之織造、忽然抄家、亦不爲無因也、

(十一)曹氏之親戚李煦

李煦亦山東人而占旗籍者、碑傳集卷六載杜臻廣東巡撫李士楨墓誌：

公本姜姓、世居東萊之都昌、……壬午從龍遼左、繼正白旗佐領西泉李公、即以李爲氏、……子六人、長煦、文氏出、前內閣中書，隨征，補廣東韶州知府，改補浙江寧波府知府、今授督理蘇州織造府事、次燿、陳氏出、原任貴州貴陽府修文縣知縣、次炘、現任內務府會計司員外郎、次燦、候選知縣、俱王夫人出、次炆、白氏出、分理暢春園事、次焯、候選州同、女一、王夫人出、適周承詔佐領、孫男十五人、

煦又曾任暢春苑總管、(張貞朱宏祚行狀)燦後任兩淮鹽運道、(康熙四十三年十一月二十日曹寅摺)、

明戴晉山水扇

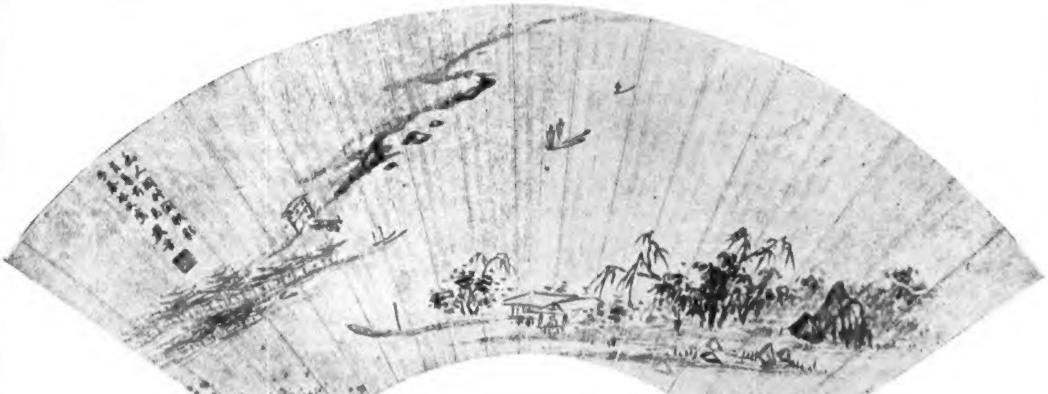

戴晉崇正間善圖繪詩意

趙常有

龜鈕

趙嬰齊

穿帶

目
三十期以上九折
十期以上八折
六
例封面趙子昂畫馬尤屬精雅異常定價每冊
大洋八角長期定閱各戶八折
定價 粉紙每冊六角 毛邊紙每冊五角
收郵票)現款一并匯交即當如件奉寄不誤品
目價格函索即寄
元每六冊十一元每十二冊價
二十二元

劇本選錄（續）

太平錢

第三齣　納聘　（續八十三期）

（媒婆白）這裡已是、你們住着、待我去通報、有人麼、（院子上白）吓、來了、什麼人、（媒婆白）煩大叔通報、說我要見老爺夫人、（院子白）住着、老爺夫人有請、（韋恕措氏上同唱）

剔銀燈　爲甚中堂內紛紛語揚、鬧階畔轔轔聲響、（媒婆白）老爺夫人恭喜恭喜、（韋恕措氏唱）問伊家何事頻頻望、因甚的恁般喧嚷、（媒婆白）列位推進推進去、（衆雜科推車進下卽上曲內白）我們回去吃喜酒、（下韋恕措氏見科白）呀、（唱）端詳心懷悒怏、沒來由這青錢幾輛、（媒婆白）昨奉老爺之命、去覆張老、不想他已預備下十萬貫太平錢、如今裝載車輛、親自賫來、現在廂房專候鈞旨、（韋恕怒科白）咗、胡說、難道我這門楣招那種瓜的老叟麼、（韋恕措氏同唱）

攤破地錦花　你話荒唐、休錯把姻親强、那裡是門對戶當、況又年衰邁怎效鸞凰、（媒婆白）如今怎麼處、（韋恕措氏白）有什麼處、你去回他就是了、（媒婆白）老爺親口許下了、教我怎麼回他、（韋恕措氏怒科白）咗、胡說、院子打他出去、（院子推科白）還不走、（媒婆白）不要打不要打、待我去就是了、

（張果老白）媽媽你進去怎麼樣了、（媒婆白）不要說起、此事又改變了、老爺夫人十分大怒、把我發作一場、說你門戶又低、年紀又老、說這頭親事斷斷不能的、回去能、回去能、（張果老白）咳、說那裡話、他昨日親口許的、現有你爲證、怎麼又悔賴、（唱）却不道駟馬難追、悶得人怒氣如狂、（媒婆白）他昨日的言語、如今不提起了、（張果老白）自古一絲爲定、千金不爽、他昨日勒揹我十萬貫太平錢、就把女兒嫁我、如今一一依他納聘、反行悔賴、是何道理、難道他作官的不畏王法的麼、（唱）一行行我自有周公禮數鄧侯章、（白）能、我拚着老性命與他結果了罷、（蒼雲扶科白）阿呀大伯、不要如此、（媒婆白）張公公不要如此、待我再進去說就是了、（張果老白）蒼雲準備花輪迎娶、不怕他女兒不嫁、氣死我也、（蒼雲扶科下媒婆白）那里說起、老爺夫人、（韋恕措氏白）你怎麼還在此、（媒婆白）適將老爺的言語、去覆張老、他說老爺親口許下的、如今照數納聘、怎麼反行悔賴、難道做官的不畏王法的麼、後面還有許多嘮嘮叨叨的言語、（韋恕措氏白）說什麼、（媒婆白）說這頭親事斷斷賴不得的、（措氏白）如何、我說回絕他便了、你弄甚麼巧、（唱）

麻婆子　你出言出言殊輕易、洪波難斗量、納聘納聘與奇刱、青蠅恁他臟、（韋恕唱）我低徊自恨欠平章、躊躇無計添惆悵、（白）過來、你一面外邊去回那老兒、我與夫人且與小姐說知、再作計較、（媒婆白）是、曉得、（下韋恕措氏唱）且向且向閨中講、（措氏唱）當面細商量、（下）

四月廿九日張副司令與本院院長在御花園攝影

故宮博物院前後五年經過記（續）

栗亭

以上幹事、凡二十四人、叔平、星樞、志雲、兼士均與焉、並以袁金鎧兼總務處長、傅恭宇任總務處副處長、叔平、星樞、兼士、守和仍分別聯任古物圖書兩館副館長、其中志雲辭、兼士不到、餘則大致爲留守計、旣制度未大變更、則亦暫安而已、

十二月一日有友約晚餐於福興居、恭宇同座、告余以本院改組後近情、並謂在聊老處見有訐余之書甚多、且有謂其通南者、聊老固不究也、余曰、然則有謂其盜竊者乎、曰無、曰然則余亦固不究也、相與一笑而罷、劇聞在袁金鎧處攻余者尤劇、余之不能善與人交、夫亦足以自儆矣、

自此以後、聞管理委員會對於本院除有一二事不愜人意外、一切行政大致尙能率由舊章、而余等在野諸人、關於犖犖大端、亦尙不能放棄監視之責、石曾寅邨諸先生、亦時通訊、注意其事、此誠所謂通南也、苟此張而爲彼張此王而爲彼王者、則吾人又幾何而不與萍水相逢耶、（謂飄萍白水）、人生有幸有不幸、固如是夫、

管理會主持本院爲時計七足月、而霹靂一振、青天白日之旗、飛揚於燕京故都、時十七年六月矣、

（未完）

欽安殿內部

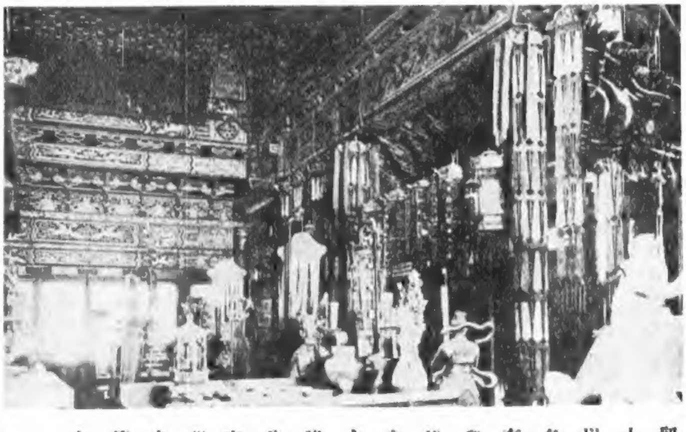

繪事雜錄稿暫停

故宮週刊第一合訂本再版預約

故宮週刊第一合訂本內各期早經售缺而要求再版者甚多但爲供求相應起見用特啓請欲購者諸君先將姓名住址函達本院秘書處掛號預約俾便統計俟有成數即行付印特此通告

故宮特刊
本院影印道咸同三朝夷務始末　影印太平清調迦陵音　每部大洋一元二角五

故宮特刊

本院影印道咸同三朝夷務始末　影印太平清調迎鑾香　每部大洋一元二角五

劇本選錄(續)

太平錢

第三齣　納聘　(續八十三期)

(鑼婆白)這裡已是、你們住着、待我去通報、有人麼、(院子上白)吓、來了、什麼人、(鑼婆白)煩大叔通報、說我要見老爺夫人、(院子白)住着、老爺夫人有請、(韋恕崔氏上同唱)

剔銀燈　為甚中堂內紛紛語揚、鬧階畔轔轔聲響、(鑼婆白)老爺夫人恭喜恭喜、(韋恕崔氏唱)問伊家何事頻頻望、因甚的恁般喧嚷、(鑼婆白)列位推進推進去、(衆無科推車進下卽上曲內白)我們回去吃喜酒、(下韋恕崔氏見科白)呀、(唱)端詳心懷怛怏、沒來由這靑錢幾輛、(鑼婆白)昨奉老爺之命、去覆張老、不想他已預備下十萬貫太平錢、如今裝載車輛、親自齎來、現在廂房專候鈞旨、(韋恕怒科白)唗、胡說、難道我這門楣招那種瓜的老叟麼、(韋恕崔氏同唱)

攤破地錦花　你話荒唐、休錯把姻親强、那裡是門對戶當、況又年衰邁怎效鸞凰、(鑼婆白)如今怎麼處、(韋恕崔氏白)有什麼處、你去回他就是了、(鑼婆白)老爺親口許下了、教我怎麼回他、(韋恕崔氏怒科白)唗、胡說、院子打他出去、(院子推科白)還不走、(鑼婆白)不要打不要打、待我去就是了、

四月廿九日張副司令與本院院長在御花園攝影

(張果老白)媽媽你進去怎麼樣了、(鑼婆白)不要說起、此事又改變了、老爺夫人十分大怒、把我發作一場、說你門戶又低、年紀又老、說這頭親事斷斷不能的、回去罷、回去罷、(張果老白)咳、說那裡話、他昨日親口許的、現有你為證、怎麼又悔賴、(唱)却不道駟馬難追、閃得人怒氣如狂、(鑼婆白)他昨日的言語、如今不提起了、(張果老白)自古一絲為定、千金不易、他昨日勒掯我十萬貫太平錢、就把女兒嫁我、如今一一依他納聘、反行悔賴、是何道理、難道他作官的不畏王法的麼、(唱)一行行我自有周公禮數鄧侯章、(白)罷、我拚着老性命與他結果了罷、(蒼雲扶科白)阿呀大伯、不要如此、(鑼婆白)張公公不要如此、待我再進去說就是了、(張果老白)蒼雲准備花轎迎娶、不怕他女兒不嫁、氣死我也、(蒼雲扶科下鑼婆白)那里說起、老爺夫人、(韋恕崔氏白)你怎麼還在此、(鑼婆白)適將老爺的言語、去覆張老、他說老爺親口許下的、如今照數納聘、怎麼反行悔賴、難道做官的不畏王法的麼、後面還有許多嘮嘮叨叨的言語、(韋恕崔氏白)說什麼、(鑼婆白)說這頭親事斷斷賴不得的、(崔氏白)如何、我說回絕他便了、你弄甚麼巧、(唱)

麻婆子　你出言出言殊輕易、洪波難斗量、納聘納聘異奇創、青蠅恁他藏、(韋恕唱)我低徊自恨欠平章、躊躇無計添惆悵、(白)過來、你一面外邊去回那老兒、我與夫人且與小姐說知、再作計較、(鑼婆白)是、曉得、(下韋恕崔氏唱)且向且向閨中講、(崔氏唱)當面細商量、(下)

故宮博物院前後五年經過記(續)

栗亭

以上幹事、凡二十四人、叔平、星樞、志雲、彙士均與焉、並以袁金鎧兼總務處長、惲恭孚任總務處副處長、叔平、星樞、彙士、守和仍分別聯任古物圖書兩館副館長、其中志雲辭、彙士不到、餘則大致為留守計、旣制度未大變更、則亦暫安而已、

十二月一日有友約晚餐於福興居、恭孚同座、告余以本院改組後近情、並謂在聘老處見有詆余之書甚多、且有謂其通南者、聘老固不究也、余曰、然則有謂其盜竊者乎、曰無、曰然則余亦固不究也、相與一笑而罷、嗣聞在袁金鎧處攻余者尤劇、余之不能善與人交、夫亦足以自儆矣、

自此以後、聞管理委員會對於本院除有一二事不愜人意外、一切行政大致尚能率由舊章、而余等在野諸人、關於學學大端、亦尚不能放棄監視之責、石曾寅邨諸先生、亦時通訊、注意其事、此誠所謂通南也、苟此張而為彼張此王而為彼王者、則吾人又幾何而不與萍水相逢耶、(謂飄萍白水)、人生有幸有不幸、固如是夫、

管理會主持本院為時計七足月、而霹靂一振、青天白日之旗、飛揚於燕京故都、時十七年六月矣、

(未完)

欽安殿內部

繪事雜錄稿暫停

故宮週刊第一合訂本再版預約

故宮週刊第一合訂本內各期早經售缺而要求再版者甚多但為供求相應起見用特啓請欲購者諸君先將姓名住址函達本院秘書處掛號預約俾便統計俟有成數即行付印特此通告